Biblioteca Centrală
Regională
Hunedoara-Deva

PROLETARI DIN TOATE ȚĂRILE, UNIȚI-VĂ!

ANUL XX
(XXV) NR. 5736

Miercuri
3 aprilie
1968

4 pagini
30 bani

Steagul roșu

Ziar al Comitetului municipal Petroșeni al P. C. R. și al Consiliului popular municipal provizoriu

HOTĂRÎREA

Comitetului Executiv al Comitetului Central al Partidului Comunist Român și a Consiliului de Miniștri al Republicii Socialiste România cu privire la Comitetele de direcție ale întreprinderilor și organizațiilor economice de stat

Măsurile adoptate de Conferința Națională a Partidului Comunist Român din decembrie 1967 pentru perfecționarea conducerii și planificării economiei naționale acordă o deosebită importanță îmbunătățirii formelor și metodelor de organizare și de conducere a întreprinderii — unitatea de bază a producției materiale, a întregii economii. Modul de organizare a întreprinderilor pe baza principiului conducerii unipersonale nu mai corespunde stadiului actual de dezvoltare a economiei țării noastre, sarcinilor complexe ce le ridică gospodărirea, administrarea și conducerea eficientă a întreprinderilor. A devenit necesară promovarea unor forme de conducere colectivă, care să permită cuprinderea și rezolvarea multiplelor probleme ale activității economice, înlăturarea subiectivismului în luarea deciziilor, fructificarea experienței specialiștilor, a cadrelor valoroase din întreprinderi, a colectivului de oameni ai muncii.

In acest scop, Conferința Națională a Partidului Comunist Român a hotărît înființarea Comitetelor de direcție ale întreprinderilor și organizațiile economice de stat. Alcătuite din cadre cu funcții de răspundere, din specialiști cu experiență, președinți ai comitetelor sindicatelor, reprezentanți ai salariaților, comitetele de direcție vor avea sarcina de a conduce întreaga activitate a unităților în care funcționează.

Pe baza hotărîrilor Conferinței Naționale a Partidului Comunist Român și în conformitate cu Legea adoptată de Marea Adunare Națională în decembrie 1967 cu privire la unele măsuri de perfecționare a conducerii și planificării economiei naționale,

Comitetul Executiv al Comitetului Central al Partidului Comunist Român și Consiliul de Miniștri al Republicii Socialiste România,

hotărăsc:

CAPITOLUL I

Art. 1. In întreprinderile și organizațiile economice de stat se înființează Comitete de direcție, organe de conducere colectivă ale acestor unități.

Art. 2. Comitetul de direcție conduce întreaga activitate a întreprinderii, asigură organizarea producției și a muncii, administrarea și gospodărirea mijloacelor materiale și financiare, în vederea îndeplinirii sarcinilor de plan.

CAPITOLUL II

Organizarea și funcționarea Comitetului de direcție.

Art. 3. Comitetul de direcție se compune din 5 pînă la 21 membri, numărul acestora fiind stabilit de ministere, celelalte organe centrale ale administrației de stat sau de Comitetele executive ale Consiliilor populare județene și al Municipiului București, cărora le sînt subordonate întreprinderile, în funcție de numărul de salariați permanenți, precum și de complexitatea activității întreprinderilor.

Din Comitetul de direcție fac parte:

a) directorul general sau directorul întreprinderii; directori (tehnic, economic, comercial, adjunct); ingineri șefi; economist șef; contabil șef; șefii unor servicii, cum sînt serviciul planificării, organizării producției și a muncii, tehnic, producție, control tehnic de calitate, financiar, aprovizionare-desfacere, juridic; conducători ai celor mai importante secții de producție și ai altor compartimente din întreprindere. Membrii comitetului de direcție din rîndul acestor cadre sînt stabiliți în funcție de structura organizatorică a întreprinderii, și sînt numiți de către organul ierarhic superior, cu consultarea directorului, a organizației de partid din unitatea respectivă și a organului local de partid;

b) președintele comitetului sindicatului ca reprezentant de drept al conducerii sindicatului din întreprindere;

c) 1 pînă la 5 reprezentanți ai salariaților, aleși la fiecare doi ani în adunări generale ale salariaților sau ale reprezentanților lor, numărul acestor membri ai Comitetului de direcție fiind stabilit de ministere, celelalte organe centrale și comitetele executive ale consiliilor populare județene și al municipiului București — în funcție de subordonarea întreprinderii — de comun acord cu Uniunea sindicatelor de ramură.

Președintele Comitetului de direcție este directorul întreprinderii; în lipsa președintelui, atribuțiile acestuia sînt îndeplinite de locțiitorul său, numit de organul ierarhic superior.

Art. 4. Comitetul de direcție funcționează ca organ deliberativ desfășurindu-și activitatea în prezența a cel puțin 2/3 din numărul de membri și adoptă hotărîri cu majoritate simplă de voturi din totalul membrilor.

In caz de divergență între director și majoritatea membrilor Comitetului de direcție, problema asupra căreia nu s-a realizat un acord este supusă conducerii organului ierarhic superior pentru a decide.

Ședințele de lucru ale Comitetului de direcție au loc o dată pe lună și ori de cîte ori este nevoie. Acestea se convoacă în timp util de către președinte, din inițiativa proprie sau la cererea a cel puțin o treime din numărul de membri.

Art. 5. In funcție de specificul problemelor ce urmează a fi analizate, la ședințele Comitetului de direcție pot fi invitați specialiști, atît din cadrul întreprinderii, cît și din afara ei.

Art. 6. La ședințele Comitetului de direcție va participa secretarul organizației de partid din întreprindere.

Art. 7. Comitetul de direcție prezintă semestrial, în fața adunării generale a salariaților sau, în întreprinderile mari, a adunării reprezentanților acestora, informări cu privire la modul de îndeplinire a planului precum și sarcinile pentru perioada următoare: la sfîrșitul anului, prezintă darea de seamă și bilanțul activității întreprinderii, situația beneficiilor realizate și modul de repartizare a acestora.

Art. 8. Comitetul de direcție răspunde în mod colectiv de activitatea întreprinderii, potrivit dispozițiunilor legale; totodată, fiecare membru răspunde atît pentru îndeplinirea sarcinilor în compartimentele ce-i sînt repartizate, cît și pentru întreaga activitate a întreprinderii.

CAPITOLUL III

Atribuțiile Comitetului de direcție.

Art. 9. Comitetul de direcție are următoarele atribuții principale:

a) elaborează proiectul planului anual, al planului de perspectivă al întreprinderii și le înaintează organului ierarhic superior;

b) stabilește măsurile tehnice și organizatorice necesare realizării sarcinilor de plan, urmărind mobilizarea rezervelor de care dispune întreprinderea și valorificarea superioară a potențialului ei economic, în vederea creșterii în ritm susținut a producției de bunuri materiale și a sporirii eficienței întregii activități economice; aprobă desfășurarea planului pe perioade, secții de producție și servicii;

c) aprobă, în limita reglementărilor legale, documentațiile tehnice-economice și achiziționarea de utilaje pentru investițiile prevăzute în planul întreprinderii, precum și pentru lucrările de perfecționare a tehnicii și a tehnologiei, pentru modernizări, reutilări, dezvoltări, reparații capitale ce urmează să se realizeze în cadrul planului.

Aprobă achiziționarea de utilaje și obiecte de inventar din categoria fondurilor fixe, care sînt cuprinse global în planul de investiții și nu figurează în cadrul unui deviz general.

Aprobă executarea de lucrări de mică mecanizare și alte lucrări necuprinse în planul de investiții și care se realizează din credite bancare.

Hotărăște asupra efectuării unor investiții necuprinse în plan și care, potrivit dispozițiilor legale, pot fi realizate din resurse proprii, lăsate la dispoziția întreprinderii, sau din fondurile atribuite în acest scop de organul ierarhic superior, și aprobă documentația tehnică-economică corespunzătoare.

Stabilește măsuri pentru punerea în funcțiune a noilor fonduri fixe și pentru atingerea, în termenele prevăzute, a parametrilor tehnici-economici proiectați;

d) analizează periodic activitatea întreprinderii și adoptă măsuri pentru creșterea eficienței economice, în principal prin:

— folosirea deplină a capacităților de producție;

— îmbunătățirea ritmicității realizării planului de producție, aprovizionare și desfacere, asimilarea de produse noi, îmbunătățirea calității produselor;

— reducerea consumurilor de materii prime și materiale, sporirea productivității muncii, eliminarea cheltuielilor neproductive, optimizarea stocurilor de valori materiale, folosirea eficientă a mijloacelor bănești, creșterea rentabilității produselor;

— valorificarea rezultatelor cercetării științifice și introducerea tehnicii noi.

In întreprinderile și organizațiile comerciale, analizează și adoptă măsuri pentru îmbunătățirea aprovizionării populației, realizarea planului de desfacere, a planului de încasări în numerar, reducerea cheltuielilor de circulație, folosirea mai bună a bazei tehnice-materiale, introducerea formelor moderne de servire.

In întreprinderile de comerț exterior, analizează și ia măsuri pentru îndeplinirea planului de export-import, pentru realizarea obligațiilor prevăzute în contracte, pentru respectarea termenelor de livrare și ridicarea eficienței activității de comerț exterior;

e) aprobă structura organizatorică a întreprinderii, elaborată pe baza normelor generale stabilite pe ramură sau subramură, precum și regulamentul de organizare și funcționare a acesteia;

f) stabilește măsuri pentru îmbunătățirea organizării producției și a muncii, asigură acestei activități un caracter continuu și sistematic; analizează și stabilește măsuri pentru respectarea programului de muncă, pentru întărirea disciplinei și răspunderii în muncă;

g) aprobă numirea șefilor de serviciu și a șefilor de secție;

h) aprobă programul de pregătire și perfecționare a cadrelor din întreprindere;

i) ia măsuri pentru încheierea în timp util a contractelor economice în limita competențelor stabilite de organul ierarhic superior și urmărește executarea acestora;

j) analizează modul în care se îndeplinesc obligațiile întreprinderii față de bugetul statului, organul ierarhic superior, față de bancă și alte unități, adoptînd măsuri corespunzătoare;

k) aprobă bilanțul întreprinderii și modul de repartizare a beneficiilor realizate peste plan pentru mici lucrări de investiții cu caracter productiv și social-cultural, precum și pentru recompensarea salariaților pe baza reglementărilor legale;

l) aprobă, în limita reglementărilor legale, prețuri și tarife, care nu sînt stabilite la nivel republican;

m) asigură îmbunătățirea continuă a condițiilor de muncă și de viață ale salariaților, în care scop:

— analizează și stabilește măsuri pentru aplicarea în bune condițiuni a sistemului de salarizare, astfel încît să se realizeze o legătură directă între retribuirea salariaților și rezultatele muncii lor;

— aprobă proiectul contractului colectiv de muncă și analizează periodic îndeplinirea prevederilor acestuia;

— stabilește măsuri pentru aplicarea și respectarea normelor de protecție și igienă a muncii, a legislației muncii;

— asigură, în cadrul competențe-

(Continuare în pag. a 3-a)

AU CORECTAT ALBIA SIBIȘELULUI

In drumul ei, apa Sibișelului trece și prin localitatea Sîntămăria-Orlea împărțind cu dărnicie binefacerile ei pentru gospodăriile sătenilor, pentru vegetația din grădini și pentru vietuitoarele de aici. Dar, uneori, în perioada dezghețului — primăvara și a ploilor — toamna, pîrîul Sibișelul își învolburează apele inundînd grădinile și alte terenuri arabile din localitate, producînd pagube. Singura soluție pentru preîntîmpinarea inundațiilor constă în corectarea albiei pîrîului. La îndemnul Consiliului popular provizoriu al comunei, cetățenii din Sîntămăria-Orlea au ieșit cu mic cu mare la muncă patriotică pentru corectarea cursului pîrîului Sibișel. După prestarea a peste 600 ore de muncă patriotică, în care s-au folosit în mare parte resurse locale, acțiunea a fost dusă la bun sfîrșit astfel că terenurile arabile nu vor mai fi, în viitor, amenințate cu inundația. In asigurarea reușitei acestei acțiuni lăudabile s-au remarcat în mod deosebit cetățenii Gheorghe Pascu, președintele C.A.P., Francisc Mozeș și Ion Popescu, președintele comitetului de cetățeni din comună.

Nicu SBUCHEA
corespondent

Sesiunea a XX-a a Consiliului popular municipal

Intreținerea spațiului locativ — o înaltă îndatorire cetățenească

Să încercăm, cu ajutorul memoriei, să aruncăm o privire asupra Văii Jiului de acum două decenii. Să presupunem că încă n-au fost clădite cartierele Carpați, Constructorul, că la Aeroport se face și acum planorism, că în locul orașului Uricani continuă să vegeteze un biet sătuc și că Lupeniul, Vulcanul, Petrila, Lonea au rămas ca pe vremuri. Și abia dacă ne dăm seama de proporțiile a ceea ce s-a făcut pînă acum, de saltul Văii Jiului spre civilizație și bunăstare. Numai între anii 1960—1967 în așezările noastre miniere s-au construit peste 10 000 apartamente. Din totalul de 26 000 locuințe proprietate de stat, 23 000 sînt în blocuri și case tip. Acest impresionant număr de apartamente, cărora le sînt familiare instalațiile de apă, canalizare, încălzire centrală, baia, spălătoria, uscătoria etc. ilustrează cu o deosebită forță înalta grijă a partidului și statului nostru socialist pentru ridicarea nivelului de trai al minerilor și al celorlalți oameni ai muncii.

● ÎNTRE ANII 1960—1967 ÎN VALEA JIULUI S-AU CONSTRUIT 10 000 APARTAMENTE, IAR ÎN 1968 ÎNCĂ 1 000 VOR AJUNGE LA CHEIE.

● CUM PĂSTRĂM ACEST FOND DE AUR?

● SUMELE ALOCATE PENTRU REPARAȚII — SĂ FIE FOLOSITE CU MAXIMUM DE EFICIENȚĂ!

● PLATA CHIRIILOR, A TAXELOR SE FACE LA TIMP?

● PENTRU O PUTERNICĂ OPINIE DE MASĂ ÎN SPRIJINUL CONSERVĂRII SPAȚIULUI LOCATIV.

Ne bucurăm cu toții de binefacerile pe acest tărîm, dar este obligatoriu ca satisfacția unei locuințe frumoase și confortabile să se împletească strîns, organic, cu grija pentru păstrarea fondului locativ. Știm că în anul 1968 vor ajunge la cheie încă 1 000 de apartamente, că alte 1 000 de familii vor trăi bucuria atît de intensă a mutării într-o locuință nouă. Dar cum sînt gospodărite și îngrijite cele pe care le avem?

DIRECȚII IN CARE I.L.L. TREBUIE SĂ ACȚIONEZE CU INSISTENȚĂ

Consiliul popular al municipiului Petroșeni a analizat, într-o sesiune recentă, activitatea de administrare, întreținere și conservare a fondului locativ. S-a apreciat că Intreprinderea de locuințe și localuri, gestionara acestui fond, a făcut progrese mari în acest domeniu: reparațiile la clădiri au luat un caracter planificat cu orientare spre lucrările de primă urgență, dependințele comune sînt mai bine întreținute, cetățenii sînt atrași mai activ, pe baza normelor în vigoare, la întreținerea spațiului locativ. Cele 17 000 000 lei alocate pentru reparații în 1967 au fost folosite, în marea majoritate, pentru refacerea teraselor la 35 de blocuri, completarea jgheaburilor și burlanelor, reparații capitale și curente la centralele termice, zugrăvirea caselor de scări și alte reparații urgente.

Cert este însă — și sesiunea Consiliului popular municipal a insistat asupra acestui lucru — că în domeniul gospodăririi fondului locativ sînt încă multe de făcut. Legat de folosirea eficientă a mijloacelor materiale destinate acestui scop, a reieșit că Intreprinderea de locuințe și localuri, sectoarele sale nu respectă întotdeauna indicația cu privire la prioritatea lucrărilor de întreținere. S-au executat lucrări care nu erau absolut necesare: schim-

(Continuare în pag. a 3-a)

IN PAGINA A 2-a

● FIȘIER JURIDIC
● MICRO-MAGAZIN
● AVANCRONICĂ TEATRALĂ: PROFESIUNEA DOAMNEI WARREN

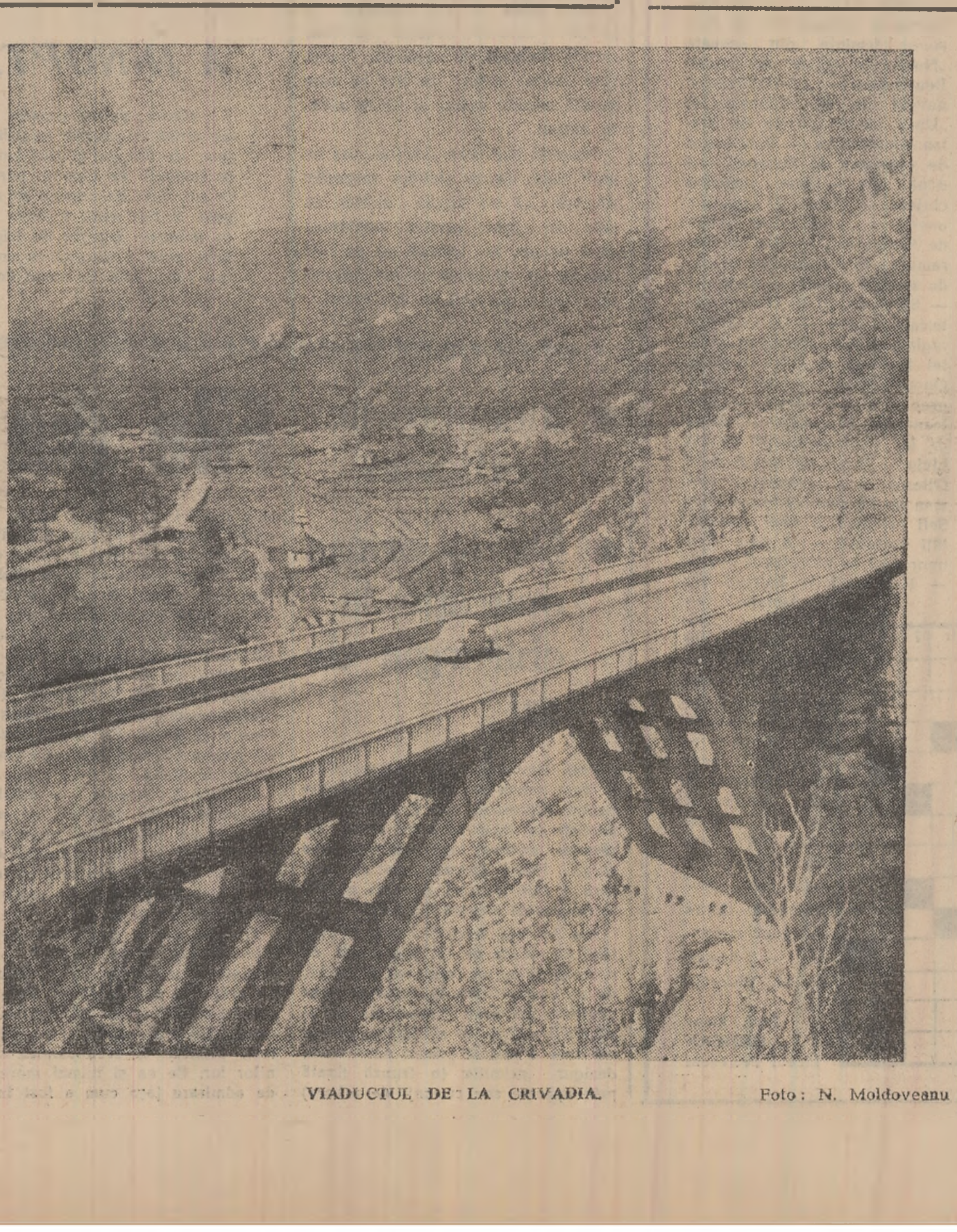

VIADUCTUL DE LA CRIVADIA.   Foto: N. Moldoveanu

Vizita președintelui Consiliului de Miniștri Ion Gheorghe Maurer în Finlanda

HELSINKI. — Trimișii speciali Agerpres, Nicolae Ionescu și Mircea S. Ionescu, transmit: Marți dimineața, la Palatul Guvernamental din Helsinki au continuat convorbirile oficiale între președintele Consiliului de Miniștri al Republicii Socialiste România, Ion Gheorghe Maurer, și președintele Consiliului de Miniștri al Finlandei, Mauno Koivisto.

Convorbirile, care s-au desfășurat într-o atmosferă prietenească, de înțelegere reciprocă, s-au încheiat la amiază. Au fost abordate cu acest prilej probleme privind dezvoltarea relațiilor multilaterale dintre cele două țări și unele aspecte ale situației internaționale.

La amiază președintele Consiliului de Miniștri al Republicii Socialiste România, Ion Gheorghe Maurer, însoțit de ministrul afacerilor externe, Corneliu Mănescu, a fost primit de către președintele Republicii Finlanda Urho Kekkonen, la Palatul Prezidențial.

La primire au fost de față ambasadorul României la Helsinki, N. I. Vancea, și ambasadorul Finlandei la București, K. Makela.

In cursul întrevederii a avut loc un schimb de păreri privind probleme de interes comun.

Președintele Republicii Finlanda l-a reținut la dejun pe președintele Consiliului de Miniștri al României și pe ministrul afacerilor externe.

La dejun au luat parte premierul finlandez Mauno Koivisto, ministrul afacerilor externe, Ahti Karjalainen, ministrul industriei, Teir Greis, ministrul comunicațiilor, Paavo Aitio, ministrul apărării, Sulo Sourttanen, ministrul justiției, Aarre Simonen, și alte persoane oficiale române și finlandeze, precum și ambasadorii celor două țări.

Intrevederea și dejunul s-au desfășurat într-o atmosferă caldă, prietenească.

★

După-amiază, președintele Consiliului de Miniștri Ion Gheorghe Maurer, însoțit de ministrul afacerilor externe, Corneliu Mănescu, și de ambasadorul României la Helsinki, N. I. Vancea, a depus o coroană de flori la monumentul ridicat în centrul orașului Helsinki, în memoria soldaților finlandezi căzuți în războiul din 1877—1878, cînd alături de armatele ruse și române, au luptat împotriva trupelor otomane.

La ceremonia depunerii coroanei de flori la monument, care evocă un moment de interferență din istoria celor două popoare, au fost pre-

(Continuare în pag. a 4-a)

informația zilei

Bilanț trimestrial rodnic la preparația Petrila

La preparația Petrila au fost încheiate primele calcule privind realizarea planului de producție pe trimestrul I. Cifrele obținute sînt cea mai elocventă dovadă a hărniciei acestui colectiv, care a obținut realizări importante peste sarcinile de plan. Astfel, planul la producția netă a fost depășit cu 11 679 tone cărbune, iar la cărbunele special pentru semicocs cu 2 323 tone, la brichete cu 2 988 tone.

Expunere ilustrată

Aseară, la Căminul cultural din Bănița, prof. Iacob Paraschiva, din partea Comitetului municipal pentru cultură și artă, a prezentat în fața spectatorilor localnici o interesantă expunere despre „Pitorescul munților noștri". Expunerea a fost ilustrată cu cîteva proiecții de diapozitive în culori.

Abataje în pregătire

La mina Dilja, au început lucrările de săpare a galeriei direcționale în culcușul stratului 3, blocul I, orizontul 480 m. Galeria are drept scop deschiderea și pregătirea rezervei de cărbune din blocul II, unde urmează să fie puse în funcțiune 4 abataje. In acest fel se creează posibilități pentru mărirea liniei de front pentru creșterea capacității de producție a sectorului I.

„Silvia" din nou la... Petroșeni

In zilele de 4 și 5 aprilie, la ora 20, în sala mare a Casei de cultură din Petroșeni, vor avea loc două spectacole cu opereta „Silvia" de Emerich Kalman, în interpretarea unui colectiv artistic de la Teatrul muzical din Brașov. Din distribuția, care va „trăi" scenic nemuritoarea operetă, în regia artistică a Stelei Fericeanu și sub conducerea muzicală a lui Mauriciu Vescan și Norbert Petri, fac parte: Georgeta Gava — Dragoș, Gheorghe Matei, Maria Păunescu, Maria Burz, Vasile Pop, Toma Panaitescu și alții.

VREMEA

Azi, la ora 8, temperatura maximă a fost de plus 4 grade la Petroșeni și plus 5 grade la Paring. Stratul de zăpadă la Paring: 23 cm.

PENTRU URMĂTOARELE 24 DE ORE: Vreme schimbătoare. Cer variabil. Precipitații slabe locale. Vînt slab din sectorul sudic.

PROFESIUNEA DOAMNEI WARREN

de G. Bernard Shaw

AVANCRONICĂ TEATRALĂ

In tragi-comedia „Profesiunea doamnei Warren" scrisă în 1894 şi încadrată ulterior în ciclul „pieselor neplăcute", Bernard Shaw a dorit să stigmatizeze exploatarea capitalistă, falsa morală, condiţia umilitoare în care trăia femeia engleză la sfîrşitul epocii victoriene.

Conflictul piesei se naşte din ciocnirea dintre doamna Warren şi fiica sa Vivie. Nevoită să pornească încă de timpuriu lupta pentru existenţă, doamna Warren a ajuns la concluzia că, într-o lume în care toţi se zbat pentru a rămîne la suprafaţă, prin muncă cinstită nu poţi învinge greutăţile şi lipsurile. Pentru a te căpătui trebuie să foloseşti orice mijloace, inclusiv cele imorale. Concluziile acestea i-au fost impuse de condiţiile grele de viaţă. Doamna Warren a devenit proxenetă şi, prin intermediul acestei meserii, şi-a adunat o avere care i-a permis să-şi crească fata, avută dintr-o legătură trecătoare. Atunci cînd Vivie doreşte să afle cu ce se ocupă mama sa, aceasta îi dezvăluie toate greutăţile prin care a trecut în tinereţe. Cu acest prilej, doamna Warren rosteşte adevăruri usturătoare la adresa exploatării capitaliste, a căsătoriei, a religiei etc. Dar protestul său sună fals în gura unui om care a folosit el însuşi metodele celor pe care-i acuză. Cînd Vivie îi cere să-şi schimbe viaţa, doamna Warren nu are puterea de a se smulge din mocirla în care s-a scufundat şi declară deschis că s-a obişnuit prea mult cu afacerile şi traiul pe care l-a dus pentru a renunţa la ele. Vivie refuză însă orice compromis pentru a-şi urma drumul pe care-l consideră ca fiind cel mai potrivit cu trăsăturile sale de caracter. In relaţiile cu oamenii, Vivie practică sinceritatea totală, evită orice stare de sentimentalism. Işi autoflagelează sufletul neacordindu-şi nici o concesie. Ea este o fiinţă cu picioarele pe pămînt, spre deosebire de semenele ei de aceeaşi vîrstă. Şi nu-şi face de loc iluzii cu privire la viaţă: „Viaţa e aşa şi sînt gata s-o primesc cum este".

Schiţînd portretul Viviei, Shaw propune o conduită nouă de viaţă femeilor din timpul său, evident avînd în faţă modelul Norei lui Ibsen. Shaw consideră că femeia trebuie să aibă un rol activ în societate, ea trebuie să-şi asigure existenţa prin muncă tenace şi cinstită pentru a fi respectată şi privită în lumina pe care o merită. Insă calea pe care o indică Shaw, prin exemplul Viviei, este parţial pozitivă deoarece dramaturgul nutreşte şi iluzia că prin muncă cinstită şi prin speculaţii la bursă (două modalităţi care se exclud reciproc) poţi să te căpătuieşti în societatea capitalistă. „Am să deschid un birou de consultaţii în capitală şi am să lucrez ca expertă contabilă, calculaţii şi acte de notariat! — exclamă Vivie. După ce mă pun la adăpost de griji, fac puţintel drept şi stau cu ochii ţintiţi la bursă".

Judecînd în perspectiva devenirii personajului, ajungem la concluzia, de loc optimistă, că Vivie nu este în fond decît o altă doamnă Warren, mai evoluată, pe o altă treaptă intelectuală, cu o altă concepţie asupra moralei dar cu aceeaşi dorinţă de căpătuire, chiar dacă pentru aceasta va folosi alte căi.

Limitele configurării personajului Vivie trădează înseşi oscilaţiile ideologice de care Shaw nu a fost lipsit.

Piesa „Profesiunea doamnei Warren" (scenografia: arhitecta Teodora Dinulescu, regia artistică: Petre Sava Băleanu de la Radioteleviziunea română) — noua premieră a Teatrului de stat Valea Jiului — după ce a văzut lumina rampei în turneul întreprins prin judeţ, va fi prezentată sîmbătă şi duminică pe scena teatrului din localitate.

Constantin PASCU

Prof. univ. Constantin I. Bucur, primul doctor în educaţie fizică din ţara noastră

Conf. univ. Constantin I. Bucur, şeful catedrei de educaţie fizică de la Institutul politehnic din Timişoara este primul om de ştiinţă român care a obţinut titlul de doctor în educaţie fizică din ţara noastră. Teza de doctorat, susţinută la Institutul superior de educaţie fizică de pe lîngă Facultatea de medicină şi farmacie din Bruxelles se referă la „Rezultatele privind introducerea educaţiei fizice în învăţămîntul universitar din România". Studiile sale sînt bazate pe o amplă analiză biometrică şi de evoluţie a pregătirii fizice a studenţilor din anul I, efectuată de-a lungul unui deceniu. Teza de doctorat demonstrează că datorită condiţiilor de viaţă mereu mai bune din ţara noastră, precum şi aplicării unor metode inedite de educaţie fizică, s-au îmbunătăţit considerabil calităţile fizice ale tinerilor: talia, greutatea, capacitatea vitală etc.

Cu prilejul solemnităţii recente a înmînării Diplomei de doctor în educaţie fizică omului de ştiinţă român, juriul ştiinţific din Bruxelles a transmis cordiale felicitări statului român şi instituţiilor sale superioare de învăţămînt şi de educaţie fizică şi sport, pentru grija ce o acordă culturii şi educaţiei fizice a tineretului din România.

ÎN TABERE, LA CABANE

Pentru petrecerea vacanţei de primăvară într-un mod cît mai plăcut de către elevii şcolilor din Valea Jiului, Consiliul pionierilor Petroşeni a organizat tabere pionereşti la cabanele din împrejurimi. Intr-o astfel de tabără au petrecut 6 zile de vacanţă 35 de elevi de la şcolile nr. 1 şi nr. 2 din Petrila. Sub conducerea profesorului de educaţie fizică Cocor Dan, cei 35 de elevi s-au întrecut la schi, tenis de masă, fotbal, au fost în drumeţie: pe vîrfurile din apropierea cabanei Straja la care au fost găzduiţi între 25 şi 30 martie.

In zilele următoare, alţi elevi vor poposi în taberele de la cabanele I.C.F., Vulcan, Sraja şi Buta. Pînă la la sfîrşitul vacanţei, 800 de elevi vor beneficia de odihnă, sport, ozon, soare în taberele organizate la cabanele din masivele muntoase ce ne înconjoară.

CUVINTE ÎNCRUCIŞATE

LITERARĂ

ORIZONTAL: 1) Aici s-a născut ideologul şi animatorul Junimii, Titu Maiorescu — Pseudonim al unui poet născut la Craiova 2) Specii ale epicii culte în proză, în care au excelat M. Sadoveanu, L. Rebreanu, Cezar Petrescu etc. — Poet român autorul odei „Lui Eminescu" 3) Cel mai mare poet român — Poet ardelean care a debutat cu „Istoria despre Arghir cel frumos şi despre Elena cea frumoasă" 4) Muncitorul tăbăcar înmormîntat „cu drapel", într-un reportaj de Geo Bogza — Păsări cîntate de Bacovia, Topîrceanu, Tradem — Pe la gene... 5) Unitate de timp — Este „Păţit" într-o poveste de I. Creangă — Personaj feminin dintr-o dramă de I. L. Caragiale 6) Final de simfonie — „...şi Cleopatra" piesă de W. Shakespeare — Lansează moda 7) Divinitate egipteană — „Bel .." roman de Maupassant — Zic 8) Pictor român contemporan — Vast 9) Carte de joc — Una din cele 20 de melodii româneşti propuse concurenţilor pentru Festivalul internaţional de muzică uşoară de la Braşov — Constantin Kiriţescu 10) Din luptele cu aceştia s-au inspirat M. Eminescu în „Scrisoarea a III-a", G. Coşbuc în „Cîntece de vitejie", V. Alecsandri în „Ostaşii noştri" — Prepoziţie — Cum sînt „păsărelele" în balada „Mioriţa" 11) Fruct din Gabon — Publicaţii ca „Timpul", „Curierul de Iaşi" la care a lucrat şi Eminescu — Stă la temelia unor poezii ca: „Sburătorul" (Eliade Rădulescu), „Luceafărul" (Eminescu) 12) Căminul cultural din această localitate de pe meleaguri hunedorene a fost premiat pe ţară pentru piesa „Ochiul babei" (prelucrare de I. Vasilescu) — Pronume — Mulţime care trece peste un pod de păienjeniş la nunta lui Călin din poezia „Călin" de M. Eminescu 13) Limită (pop.) — Muncitoare cîntată de Eminescu în poezia „Viaţa" 14) Una din dimensiunile pămîntului din coşbuciana „Nunta Zamfirei" — Numele unui poet de la „Contemporanul" autor al poeziei „Pe stradă" — După unii, numele dinspre tată al lui Slavici.

VERTICAL: 1) Din Creta — Specie a jurnalisticii 2) Personaj feminin din sceneta „Nunta de argint" de Traian Demetrescu — „...lui Bălcescu" nuvelă de G. Călinescu 3) „Unui ...poet" poezie de Traian Demetrescu — Sub formă de epigramă 4) Personaj cu două fete — Poet simbolist clujean — Pere! 5) Aproape onest! — „... cel mare" roman de Sergiu Dan — Rîu în Maramureş 6) Compozitor român de muzică uşoară — Pe sere! — Salut amical 7) Filozof materialist român — In 1888. Caragiale a fost directorul acestei instituţii din Bucureşti 8) Onomatopee! — Poet antic grec pe care-l invocă I. B. Deleanu în „Ţiganiada" — Critic de la „Contemporanul" 9) Tit Liviu — Nume de dregători în Oltenia — „.... primăverii" roman de Turgheniev (neart.) 10) Şefi religioşi ai unei comunităţi evreieşti — A 15-a zi a unor luni în calendarul roman — Nebuloasă la început 11) Exclamaţie — Cămilă — „Dacă voi nu mă vreţi, eu vă vreau" (C. Negruzzi) 12) Suferea — Popescu Elena — „Nirvana" pentru Eminescu 13) Gaz incolor şi inodor — Proletari 14) Conducătorul „Literatorului", proeminentă figură de poet romantic — Roman de Al. Vlahuţă.

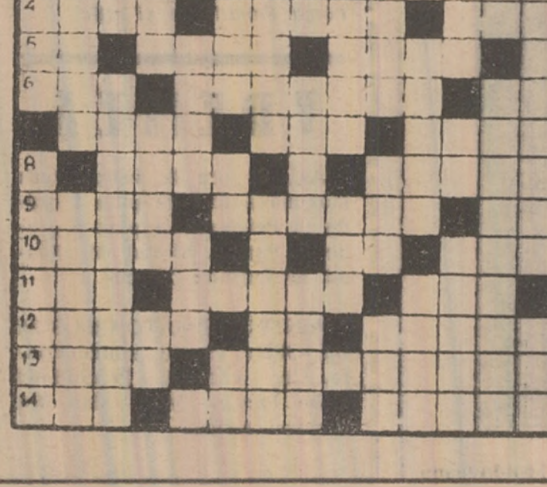

Prof. Elena STOICAN
Liceul Petroşeni

Fişier juridic

DE CE, OAMENI ?

Dosarul de care ne ocupăm în rîndurile de faţă e aproape banal. Banal pentru analistul de suprafaţă, pentru cel care trece pe lîngă inconsecvenţele caracterului omenesc cu acel zîmbet de pretinsă superioritate care vrea să însemne: „ce mărunţi sînteţi voi, oameni, cu temerile voastre de o zi, cu dramele voastre de o clipă, cu bucuriile voastre pretins eterne". Şi totuşi aceştia sîntem noi, oamenii obişnuiţi, oamenii care ne entuziasmăm, plîngem şi rîdem de cîte ori viaţa ne oferă prilejul, fără să ştim că uneori rîdem de ceea ce e de plîns. In „fişierul" de faţă doi oameni, odată doi soţi, îşi dispută dreptul de tutelă asupra a doi copii — copiii rezultaţi din căsătoria lor. Bîrsan Alexandru a fost cîndva căsătorit cu Gologan Florica din Lupeni. S-au despărţit. De ce? Nu mai întreabă nimeni. Sînt zece ani de atunci. Cei doi copii — Alexandru şi Elena au trecut pe rînd cînd în grija mamei, cînd în grija părinţilor soţului. De ce în grija părinţilor? E o altă poveste. Soţii Bîrsan s-au despărţit pentru că soţul îşi făcea veacul mai mult prin penitenciare. O dată 5 luni, altă dată opt luni, altă dată 2 ani. Cinci condamnări pentru diferite delicte a avut soţul. Ultima de cinci ani. Şi soţia a crescut cum a putut pe cei doi copii. A făcut apel şi la umanitatea socrilor. Au înţeles-o, au ajutat-o. Şi cînd tatăl copiilor a scăpat pentru un timp de urmărirea legilor, de consecinţele unor fapte necugetate, şi-a adus aminte şi de cei doi copii ai săi. I-a luat la el într-o vacanţă. Apoi n-a vrut să-i mai lase mamei lor în îngrijire. A apelat la lege ca să-i fie încredinţaţi lui copiii pentru creştere şi educare. Oameni fără o judecată imparţială au găsit nejustificată această pretenţie. In fond îşi disputau dreptul de paternitate şi maternitate asupra copiilor lor doi părinţi. Fiecare atunci cînd au trecut deja peste el furtunile vieţii dorea ca fiul şi fiica lui să-l recunoască numai pe el de părinte. Doreau să fure unul celuilalt un drept care era în mod egal al fiecăruia. Ca să săvîrşească acest „furt" au uzat de toate argumentele care le stăteau la îndemînă. El — de faptul că ea într-un moment de cumpănă a încredinţat copiii părinţilor lui. Ea — de faptul că el nu prezintă suficiente garanţii morale pentru educarea minorilor. Poate că într-un fel fiecare avea dreptate. Dreptatea, însă venea în urma unor lovituri pe care viaţa le-a dat familiei şi la care trăinicia ei n-a rezistat. Un tată — client permanent al închisorilor pentru culpe bine determinate, o mamă încolţită de nevoi, dar care e în stare să depună şi o muncă necalificată numai să-şi poată creşte copiii. Şi cînd furtunile vieţii s-au potolit, începe disputa pentru nişte „drepturi" vechi. Cine e mai îndreptăţit să ia copiii spre creştere şi educare, tatăl sau mama? Legea a dat cîştig de cauză mamei, sau mai bine zis a infirmat acţiunea tatălui. Numai ei, copiii, dau glas unor sentimente nematurizate încă. „Eu vreau la mămica", „Eu vreau la tăticu". Şi de fapt nici unul nu ştie ce vrea. Ar fi vrut să aibe fiecare un tătic şi o mămică la care să ţină deopotrivă. Dar nu-i mai au. S-au născut dintr-o legătură de dragoste şi au rămas vitregiţi de tată (sau, dacă disputa continuă, poate unul de tată şi altul de mamă) într-un moment de cumpănă. Şi o viaţă întreagă vor plăti greşeala de a nu se fi înţeles unul pe celălalt a părinţilor. O viaţă în care trebuie să plăteşti mereu o vină care nu e a ta!

Ion CIOCLEI

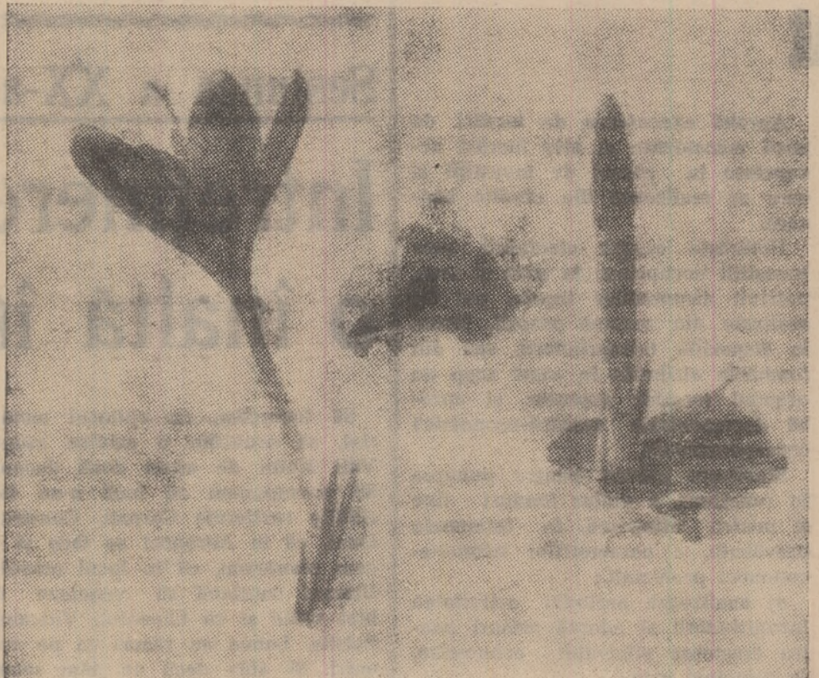

BRÎNDUŞELE STRĂBAT ZĂPADA ADUCÎND MESAJUL PRIMĂVERII.

Foto: S. FISSGUS — Lupeni

ŞTIINŢĂ • TEHNICĂ

Automobil „care previne accidentele"

Un automobil „care previne accidentele", executat la comanda autorităţilor statului New York, a fost acum prezentat ca model. Pasagerii automobilului „Safety-Sedan" vor rămîne nevătămaţi, aşa se afirmă, chiar în cazul unei ciocniri la viteza de 80 km/oră.

Maşina a fost proiectată cu colaborarea unor ingineri de aviaţie şi conţine numeroase dispozitive de securitate:

1. Un periscop permite conducătorului să aibă o vedere panoramică;

2. O bară de şoc, acţionată hidraulic, care la viteza de 60 km/h iese în afară cu 30 cm, absoarbe în cazul unei ciocniri o mare parte a energiei de şoc;

3. Partea din faţă a vehiculului este astfel proiectată încît pietonul este proiectat lateral şi maşina nu trece peste el;

4. Antrenarea pe patru roţi şi frîne, care nu blochează şi diminuează primejdia derapării;

5. Tot interiorul vehiculului este capitonat cu perne groase de protecţie.

„Safety-Sedan" urmează să intre în producţia de serie în 1970.

O importantă descoperire a geologilor sovietici

Geologii sovietici au descoperit în regiunea Tiumen (Siberia) unul dintre cele mai bogate zăcăminte de gaze. După părerea oamenilor de ştiinţă sovietici, aceste zăcăminte conţin trilioane de mc de gaze şi reprezintă „una din senzaţiile mondiale ale secolului nostru".

In legătură cu această descoperire, ministrul adjunct al geologiei al U.R.S.S., Valeri Igrevski a declarat că prospecţiunile s-au făcut cu participarea activă a piloţilor unor avioane militare. Pentru aceasta au fost folosite avioane şi elicoptere dintre cele mai moderne. Ele au aprovizionat pe geologi cu sute de tone de încărcături tehnologice. In alte condiţii, geologii ar fi avut nevoie de 2—3 ani pentru aprovizionarea cu asemenea cantităţi de încărcături tehnologice, pe cînd aviatorii au făcut aceasta în termene scurte.

Aerosanie — amfibie

Revista „Tehnika — Molodioji", prezintă aerosania amfibie „Nadejda", care poate fi folosită atît iarna cît şi vara. Aceste maşini nu au nevoie de un drum stabil şi solid. Ele se pot deplasa pe gheaţă, pe apă, peste tufişuri şi mlaştini.

Cu o încărcătură de 300 kg deplasîndu-se pe apă, „Nadejda" poate atinge o viteză de 60 km/h în timp ce iarna, pe zăpadă, această viteză se dublează. Intre chilele vehiculului se află un motor de avion şi o elice cu două fante. S-ar putea crede că este vorba de două elice montate pe unul şi acelaşi ax. Intr-un plan se află muchiile din faţă ale celei de-a doua elice, formînd între ele o fantă profilată. O astfel de elice dezvoltă o tracţiune cu 20—30 la sută mai mare decît una obişnuită.

Locomotive cu turbină cu gaz de mare putere

Locomotive cu turbină cu gaz avînd o putere de 6 000... 8 000 CP pe unitate sînt în curs de proiectare în industria de locomotive din U.R.S.S. Prototipurile de locomotive cu turbină cu gaz proiectate şi construite acum 10 ani la Uzinele pentru locomotive Diesel din Kolomensk au avut o comportare satisfăcătoare. Modelele, construite ca locomotive cu două unităţi, aveau o putere de 3 000 CP unitate şi dispuneau de o transmisie cu turbină cu gaz cu o singură undă şi acţionare cu curent continuu.

Transmisiile cu turbină cu gaz permit o creştere considerabilă a puterii locomotivelor şi folosirea unor combustibili de calitate inferioară şi ieftini. In tot timpul folosirii, lor, locomotivele sovietice cu turbină cu gaz au funcţionat cu produse secundare de calitate inferioară rezultate din distilarea petrolului.

micro MAGAZIN

Şi totuşi e adevărat...

▦

In curtea ţăranului calabrez Nazari se întinsese o masă mare: se sărbătorea nunta fiicei acestuia. In toiul ospăţului, pe masă a căzut literalmente din cer un miel. Nazari nu a apucat să se bucure de acest dar neaşteptat. Imediat a apărut pe masă un vultur uriaş care a înşfăcat zdravăn mielul în cioc şi a zburat cu el.

▦

„500 dolari recompensă va primi cel care va descoperi cine a furat o sumă mare de bani în clădirea tribunalului din oraşul Rio-Arriba", anunţa guvernatorul statului american New Mexico.

Intr-o bună zi s-a prezentat la poliţie o oarecare doamnă Martinez, care a declarat că cunoaşte hoţul. Este vorba chiar de fiul ei care poartă numele cutare şi stă la adresa cutare.

Oamenii legii s-au bucurat, dar nu mult timp. Legea statului respectiv prevede că un singur martor nu este de ajuns pentru intentarea unui proces. In schimb ei au fost obligaţi să plătească mamei hoţului recompensa promisă de 500 dolari.

▦

Acum 15 ani, Clint Wescott, sătul de „modul de viaţă american", şi-a abandonat staţia de benzină pe care o construise cu mîinile sale într-o suburbie a New York-ului şi a început să trăiască o viaţă de vagabond.

Staţia de benzină, intrînd în planul de demolare, a fost dărîmată şi Wescott despăgubit. Dar abia de curînd statul a putut să dea de urma lui şi să-l informeze că este posesorul sumei de 20 000 dolari (dobînzile adăugîndu-se la capital). Vestea nu l-a tulburat prea mult pe Wescott, care nu şi-a ridicat banii preferînd să-şi continue viaţa de boem.

Cinci ani îngrijit de maimuţe

Acum 5 ani fiarele sălbatice au sfîşiat în junglele din Congo pe tatăl micului Deodat Nambobon. Copilaşul, care era cu el, a scăpat teafăr. Nişte maimuţe l-au găsit plîngînd sub un tufiş. Ele l-au luat şi l-au hrănit împreună cu puii lor. Recent, Deodat a fost descoperit şi adus în Italia. Băieţelul nu ştie încă să vorbească. El îşi exprimă dorinţele prin ţipete şi sare ca o maimuţă.

A ÎNNOPTAT ÎN CODRU...

Zilele trecute, grupuri de copii din satul Feteşti, judeţul Suceava, au plecat în pădure la cules de flori. Printre ei şi micuţul Mihai Huţanu, de doi ani şi trei luni. Mergînd prin poieni copilul s-a pierdut în hăţişuri. Pe înserat, părinţii neliniştiţi de lipsa lui au dat alarma în sat. Zeci de oameni au colindat pădurea în lung şi lat pentru a-l găsi. A fost găsit a doua zi după-amiază într-o văioagă cu floricele cu mînuţele înroşite de frig. Dus la spitalul din Suceava, Mihai Huţanu, care a înnoptat în codru la o asemenea vîrstă şi pe un asemenea timp, este în afară de orice pericol.

(Agerpres)

File din istoria medicinei (I)

• Începuturile medicinei

• De la prima operaţie la chirurgia de azi

Deşi interesantă, întrebarea: „Cine a făcut prima operaţie?" va rămîne pentru totdeauna fără răspuns. A persista în încercarea de a da un răspuns nominal este desigur ceva utopic. Prima operaţie, ca şi omul care a făcut-o, sînt pierduţi pentru totdeauna în negura timpului.

Pus în faţa unei lovituri, a unei răni provocate de un pas greşit, de o lovitură cu un lemn sau o piatră, de un animal care în lupta de atac pentru procurarea hranei, sau de apărare l-a făcut să sîngereze, primul om care a aplicat primul pansament, desigur primitiv (o frunză fixată prin apăsare sau cu coji de arbore) este omul care a făcut prima operaţie. Aceasta s-a petrecut cîndva la începutul omenirii, pe cînd omul trăia în grupurile gentilice rătăcind ziua prin jungla bogată în fructe, iar noaptea dormea în arbori.

Medicina în antichitate, şi chirurgia ca parte integrantă a ei, s-au dezvoltat, ca de altfel şi celelalte ştiinţe, mai întîi în China, India, Mesopotamia, Egipt şi ulterior în Grecia şi Roma. Ea a îmbrăcat pe tot parcursul existenţei sale un caracter de clasă.

O fractură produsă, o mobilitate anormală a unui membru, la un loc obişnuit fix, doare mai puţin în repaus (cînd nu este mişcată). Acest lucru a fost şi el observat şi implicit a dus la punerea în repaus a membrului fracturat.

O dată aceste cunoştinţe acumulate, anumiţi oameni capătă o dexteritate în aplicarea lor şi, implicit, în grupurile mai mari ei sînt solicitaţi s-o facă ori de cîte ori se ivea cazul. Desigur, pentru alinarea durerii primesc şi recunoştinţa semenilor lor, fie ea şi numai morală şi de admirare (aşa cum a fost în comuna primitivă). Acesta este un aspect pe care trebuie să-l reţinem, pentru a înţelege evoluţia ulterioară. Al doilea aspect este teama omului, în simplitatea lui, faţă de forţele naturii şi instinctul care se naşte de a le îmbuna. Acestea duc la **apariţia magismului**. In contextul diviziunii muncii aceasta face ca în **orînduirea sclavagistă** să avem două medicini: o medicină simplă, rudimentară practicată de oamenii simpli, zisă medicina laică, şi o medicină socerdozală, izolată de popor, străină de acesta, un privilegiu al claselor exploatatoare, practicată de preoţi. Aceasta domină în sclavagism, unde îşi ajunge apogeul ei la egipteni în arta îmbălsămărilor cadavrelor ce se vor păstra peste veacuri, apoi izolată de izvorul experienţei, îşi va pierde treptat caracterul, devenind mistică.

Există deci în orînduirea sclavagistă o medicină sacerdotală unde tratamentul constă în aplicarea unor metode empirice, mai mult sau mai puţin raţionale, îmbrăcate într-o formă mistică, ceremonială. Medicii care o aplicau formau casta preoţească. Concomitent există o medicină laică a cunoscătorilor de uleiuri, de ape şi ierburi vindecătoare. Aceştia peregrinau din loc în loc şi vindecau. Cei mai înstăriţi organizau iatrii (un fel de spitale) la domiciliul medicului, iar mai tîrziu chiar şcoli medicale. In aceste şcoli medicale se pregăteau medicii ca şi meşteşugarii. Metoda de tratament era secretă, modificarea metodelor nu era permisă şi cunoaşterea era rezervată numai celor iniţiaţi. Ajunsă în faza aceasta, medicina îmbracă mai multe aspecte care merită să fie cunoscute. Ne vom ocupa numai de unul din acestea şi anume acela al aspectului de clasă. Pentru a-l ilustra vom cita cîteva articole din prima scriere cunoscută care reglementează practica medicală, **codul lui Hammurabi**, care datează din anul 2200 î.e.n.

Art. 215. **Dacă un medic va face operaţie dificilă cu un cuţit de bronz unui om şi-l va vindeca sau de va înlătura cataracta omului, cu cuţitul de bronz, acesta este în drept să primească 10 sicli de argint.**

Art. 217. Dacă e bolnavul sclav, stăpînul său trebuie să dea medicului 2 sicli de argint.

Deci, a apărut onorarul medicului şi acesta era în raport cu clasa socială din care făcea parte bolnavul tratat.

Art. 218. Dacă medicul va face unui om o operaţie dificilă cu un cuţit de bronz şi-i va pricinui moartea sau de va înlătura cataracta cu un cuţit de bronz şi-i va vătăma ochiul să i se taie degetele acelui medic.

Art. 219. Dacă un medic va face o tăietură cu cuţit de bronz unui muskenun şi-i va pricinui moartea va trebui să dea un sclav pentru un sclav.

Art. 220. Dacă-i înlătură cataracta cu un cuţit de bronz şi-i vatămă ochiul trebuia să cîntărească jumătate din argintul preţului de cumpărare.

Iată deci că şi sancţiunea greşelii era în raport cu clasa socială căruia îi aparţinea bolnavul. Articolele citate ilustrează suficient caracterul de clasă al medicinei în orînduirea sclavagistă.

In articolul viitor ne vom ocupa de şcolile medicale la greci.

Ioan BALEA
medic specialist chirurg,
Petroşeni

HOTĂRÎREA Comitetului Executiv al Comitetului Central al Partidului Comunist Român şi a Consiliului de Miniştri al Republicii Socialiste România cu privire la Comitetele de direcţie ale întreprinderilor şi organizaţiilor economice de stat

(Urmare din pag. 1)

lor sale şi al prevederilor legale, condiţii pentru realizarea unor acţiuni cu caracter social şi cultural pentru salariaţii întreprinderii;

— aprobă, pentru salariaţii întreprinderii, repartizarea spaţiului locativ construit de întreprindere şi a celui atribuit de organele locale de stat;

n) îndeplineşte orice alte atribuţii şi sarcini ce rezultă din dispoziţiile legale sau care sînt stabilite de organul ierarhic superior întreprinderii.

CAPITOLUL IV

Atribuţiile directorului întreprinderii.

Art. 10. Directorul asigură organizarea îndeplinirii hotărîrilor Comitetului de direcţie şi a sarcinilor stabilite de organul ierarhic superior; conduce, organizează şi controlează întreaga activitate curentă a întreprinderii; îndeplineşte toate atribuţiile prevăzute în reglementările privind conducerea operativă a activităţii întreprinderii.

Art. 11. Directorul reprezintă şi angajează întreprinderea în relaţiile cu persoanele juridice şi fizice, precum şi în faţa organelor jurisdicţionale.

Art. 12. Pe baza structurii organizatorice şi a regulamentului de organizare şi funcţionare, aprobate de Comitetul de direcţie, directorul stabileşte delegările de atribuţii pe trepte ierarhice şi pe compartimente de muncă.

Art. 13. Directorul întreprinderii informează Comitetul de direcţie asupra principalelor sarcini rezolvate şi a măsurilor luate în perioada dintre două şedinţe ale Comitetului de direcţie.

CAPITOLUL V

Dispoziţii finale.

Art. 14. Comitetele de direcţie prevăzute la articolul 1 vor fi înfiinţate pînă cel mai tîrziu la 30 mai 1968.

Nu se vor constitui comitete de direcţie în unităţile economice care au, la rîndul lor, în subordine întreprinderi sau organizaţii economice, precum şi în întreprinderile agricole de stat unde, potrivit reglementărilor în vigoare, vor funcţiona consilii de administraţie.

Art. 15. Pe baza prevederilor prezentei hotărîri, şi a altor norme legale cu privire la organizarea, funcţionarea şi atribuţiile întreprinderilor, Comitetul de direcţie îşi va elabora un regulament propriu de funcţionare.

Art. 16. Ministerele, celelalte organe centrale, Consiliile populare, Consiliul Central al Uniunii Generale a Sindicatelor din România şi organele locale ale sindicatelor vor lua măsuri pentru înfiinţarea şi organizarea Comitetelor de direcţie şi le vor sprijini în îndeplinirea sarcinilor lor.

Întreţinerea spaţiului locativ — o înaltă îndatorire cetăţenească

(Urmare din pag 1)

barea ferestrelor la numeroase locuinţe singurul motiv fiind aspectul, înlocuirea integrală a unor acoperişuri deşi ar fi fost suficientă înlocuirea unor ţigle sparte şi alte lucrări care nu erau de primă urgenţă sau puteau fi evitate. In schimb, la o serie de blocuri întîrzie efectuarea unor reparaţii de strictă necesitate, cum sînt completarea jgheaburilor şi burlanelor, înlăturarea pierderilor în reţeaua de apă potabilă, repararea acoperişurilor, înlocuirea geamurilor sparte la casele de scări etc. Neglijate, multe defecţiuni mici cauzează degradări a căror refacere necesită ulterior fonduri suplimentare.

Eficienţa fondurilor destinate spaţiului locativ suferă şi din cauza nerespectării programelor lunare de lucru de către sectoarele I.L.L., dispersării forţelor de muncă la prea multe obiective, slabei preocupări pentru calitatea reparaţiilor, neregulilor în gospodărirea materialelor etc. Timpul de lucru este slab folosit, în timp ce multe lucrări sînt amînate.

ADMINISTRAŢIILE DE CLĂDIRI ŞI PROBLEMELE CARE LE CONFRUNTĂ

Numeroase deficienţe în gospodărirea fondului locativ continuă să persiste din cauză că administraţiile de clădiri nu îşi îndeplinesc rolul important pe care îl au. In primul rînd, s-a manifestat o slabă preocupare pentru încasarea taxelor de încălzire din care cauză valoarea debitelor pentru serviciile prestate locatarilor se ridică pe întreaga Vale a Jiului la aproape 2 000 000 lei. E adevărat, există răi platnici. Ştefan P. Ştefan, funcţionar din Petroşeni, de exemplu, e restanţier la taxele pentru încălzire centrală cu 4 240 lei şi, el nu-i singurul! Dar faţă de aceşti răi platnici administraţiile de clădiri nu aplică în suficientă măsură normele în vigoare pentru a-i determina să achite datoriile.

Administraţia de clădiri nu se ocupă de verificarea modului în care cetăţenii întreţin locuinţele date în folosinţă, nu iau măsuri de recuperare pe seama locatarilor în cauză a degradărilor pricinuite la apartamente şi la părţile comune. Administratorii nu sînt zilnic pe teren pentru luarea de măsuri operative faţă de neglijenţele care duc la degradarea fondului locativ, nu asigură recepţionarea calitativă a combustibilului pentru centralele termice.

Se ridică cu stringenţă problema ascensoarelor care nu funcţionează. Nerespectarea programelor de revizie, lipsa de personal calificat pentru întreţinere, precum şi insuficienta grijă a locatarilor a făcut ca peste 20 de ascensoare să fie oprite în scopul evitării accidentelor de către organele de resort.

OBLIGAŢIILE ŞI RĂSPUNDEREA LOCATARILOR

Păstrarea şi întreţinerea corespunzătoare a fondului locativ este de neconceput fără contribuţia chiriaşilor, fără respectarea de către aceştia a obligaţiilor care le revin. Locatarii sînt obligaţi să asigure întreţinerea şi repararea elementelor de construcţii şi instalaţii deteriorate ca urmare a folosirii necorespunzătoare, întreţinerea părţilor comune ale imobilelor şi a anexelor, predarea la plecare a locuinţei în stare normală de folosinţă, plata la zi a chiriei şi a cotei din cheltuielile comune etc. Este adevărat, majoritatea cetăţenilor manifestă multă răspundere faţă de apartamentele date în folosinţă, dar tot atît de adevărat este că mulţi dintre ei se abat de la îndatoririle care le au.

Unele blocuri au suferit stricăciuni mari din cauză că nu s-a pus la loc un burlan deranjat, o ţiglă lipsă. La montarea antenelor de televiziune s-au distrus multe acoperişuri. Unii locatari, cum sînt Boghin Dincă, Lupa Ştefan din Lupeni şi alţii au distrus instalaţiile sanitare şi electrice din apartament, degradează pereţii clădirilor. Copiii nu sînt supravegheaţi spre a nu cauza stricăciuni. Din păcate I.L.L. nu depistează la timp aceste nereguli şi nu ia măsuri de recuperare a pagubelor.

Sesiunea Consiliului popular al municipiului Petroşeni a adoptat o hotărîre care prevede măsuri importante pentru îmbunătăţirea administrării şi folosirii fondului locativ. Planificarea reparaţiilor, în ordinea urgenţei şi importanţei, punerea în funcţiune pînă la 15 mai a ascensoarelor, evacuarea zgurei din jurul centralelor termice, impulsionarea încasării chiriilor şi taxelor restante, verificarea întreţinerii apartamentelor de către locatari, vor contribui fără îndoială la îmbunătăţirea folosirii, întreţinerii şi gospodăririi spaţiului locativ.

Un deosebit accent trebuie pus pe activizarea şi instruirea comitetelor de locatari, astfel ca ele să-şi aducă contribuţia la îngrijirea locuinţelor, la combaterea neregulilor şi neglijenţelor, la crearea unei puternice opinii de masă în sprijinul păstrării cu toată răspunderea a fondului locativ.

Dăruire şi pasiune

Un lucru e cert: marea pasiune a lui Crişan-baci a fost şi rămîne sportul. Chiar şi acum, la 74 de ani, schiază, face gimnastică, joacă popice şi... hîtru cum e, se mai ia la luptă cu tinerii. Acum, e drept, nu mai face sport de performanţă, dar, ca activist sportiv voluntar, îi îndrumă pe alţii să facă. Vîrsta-i înaintată nu-l împiedică nicidecum să practice sportul, să participe cu entuziasm la organizarea competiţiilor oficiale de lupte, popice, şah, handbal şi fotbal.

Spre a-şi aduce aminte de anii tinereţii, ai gloriei sportive, Crişan-baci răsfoieşte din cînd în cînd albumul cu amintiri. Am răsfoit într-o zi împreună albumul amintirilor sale. Cuprinde date interesante care merită a fi cunoscute de iubitorii de sport din Valea Jiului. O parte din ele le-am consemnat în rîndurile de mai jos. Crişan-baci s-a născut în 29 noiembrie 1894. La vîrsta de... 7 ani s-a prezentat la trialul de selecţie al secţiei de gimnastică a clubului muncitoresc A.M.E.F. Arad. Apoi a practicat gimnastica, nataţia, ciclismul şi luptele. Prima mare satisfacţie a avut-o, ca luptător, în 1921. Locul I, la categoria 62 kilograme, în campionatul României de lupte clasice ce a avut loc la Oradea. In anul 1922 vine în Valea Jiului ca antrenor şi luptător la clubul sportiv muncitoresc din Vulcan. După numai un an de activitate este solicitat ca antrenor de clubul sportiv Jiul Petroşeni, a cărui echipă participa în campionatul diviziei A de lupte clasice. Au trecut 4 ani de activitate rodnică de antrenor şi luptător la Jiul şi iată-l cu echipa la concursul internaţional de la Arad pentru cucerirea marelui premiu „Şalange". Participă echipe puternice din Satu Mare, Braşov, Arad şi Reşiţa, plus din Ungaria, Austria, Germania şi Iugoslavia. Mare satisfacţie personală şi colectivă: Crişan cîştigă locul I la categoria 62 kilograme, König Ioan aceiaşi loc la 82 kilograme, iar Tösy Ludovic, locul III la aceeaşi categorie. Comportare bună au avut toţi componenţii echipei şi, iată, marele premiu transmisibil „Şalange" poposind pentru un an la Petroşeni. In anul 1929 echipa Jiul participă la un concurs internaţional la Budapesta unde au concurat luptători din 7 ţări. Crişan-baci ocupă locul II la categoria 62 kilograme. Performanţele sale şi ale echipei sînt cu atît mai valoroase cu cît antrenamentele sînt făcute în condiţiuni vitrege. Crişan-baci, ca polisportiv, a participat şi la numeroase întreceri de popice şi schi obţinînd succese frumoase.

Şirul amintirilor lui Crişan-baci, imortalizate în album, e mult mai lung. Dar să trecem la prezent. Acum este preşedinte al comisiei de popice şi membru în comisia pentru problemele de sport a Consiliului municipal sindical Petroşeni.

Dragostea faţă de sport, dăruirea cu toată pasiunea pentru dezvoltarea sportului din Valea Jiului de care dă dovadă Crişan-baci, veteranul, sînt demne de urmat.

A. SLĂBII

TELEVIZIUNE

MIERCURI 3 APRILIE

15,55 **Fotbal: Vagonul Arad — Jiul Petroşeni. Optimile de finală ale „Cupei României". Transmisiune de la Stadionul Giuleşti.**
17,45 **Pentru cei mici: Ala-Bala „Cine îndrăzneşte?"**
18,05 **In direct... Parametri tehnici superiori. Transmisiune de la Intreprinderea „Electrobanatul" Timişoara.**
18,30 **Curs de limba engleză (lecţia a 10-a).**
19,00 **Studenţi şi profesori faţă-n faţă.**
19,30 **Telejurnalul de seară**
19,50 **Buletinul meteorologic Publicitate.**
20,00 **Solişti de muzică populară. Cîntă Ileana Sărăroiu şi Petre Săbădeanu**
20,15 **Transfocator**
21,00 **Avanpremieră**
21,15 **Telecinemateca: Intermezzo. Un film cu doi mari actori: Ingrid Bergman şi Leslie Howard**
22,45 **Telejurnalul de noapte.**

Studiu privind adaptarea lucrătorilor din transporturi la eforturile depuse în timpul muncii

Un colectiv de cercetători de la Institutul de fiziologie normală şi patologică „Prof. Daniel Danielopolu" din Capitală, condus de acad. Grigore Benetato, directorul Institutului, a întreprins un studiu original privind stabilirea adaptării organismului lucrătorilor din transporturi la eforturile depuse în timpul muncii.

Pentru studierea parametrilor funcţionali ei au realizat un aparat miniaturizat cu o greutate de 800 grame. El este purtat de persoana căruia i se aplică acest studiu în orele de muncă şi înregistrează în mod continuu biocurenţii inimii şi al creierului, frecvenţa respiraţiei, temperatura pielii etc. Aceasta dă posibilitate să se aprecieze gradul de solicitare a individului în timpul procesului muncii.

Rezultatele şi constatările dobîndite de fiziologii acestui institut sînt folosite, cu bune rezultate, în activitatea instituţiilor de specialitate pentru creşterea randamentului muncii şi a siguranţei circulaţiei rutiere şi feroviare.

(Agerpres)

Un nou tip de pompe

La secţia cazane a termocentralei Paroşeni a fost pusă în funcţiune prima pompă BAGGER de tip WEDAG, din seria de 6 pompe ce vor fi importate din R.F. a Germaniei pentru această centrală.

Noul utilaj, de caracteristici superioare, are un debit de 1110 mc/oră datorită căruia poate refula, cu ajutorul apei, zgura şi cenuşa la o distanţă apreciabilă, pe unul din dealurile din împrejurimi. Spre deosebire de vechile pompe, care principiau dese stagnări în evacuarea reziduurilor rezultate din ardere, noul tip prezintă garanţia unei funcţionări de lungă durată, fără a necesita intervenţii.

Lifturi în „hibernare"

Din Lupeni şi Vulcan au sosit la redacţie două sesizări pe aceeaşi temă — funcţionarea defectuoasă a lifturilor.

„Locatarii scărilor 1, 2 şi 8 ale blocului 200 din Lupeni, ne relatează tovarăşul Pulu Maxim, sînt pe drept cuvînt nemulţumiţi şi indignaţi de modul defectuos în care funcţionează lifturile. Spre exemplu, liftul de la scara 1 a stat, începînd cu luna mai anul trecut, timp de 6 luni în „hibernare". Intrat ca prin miracol în funcţiune, el a mers pe verticală „impresionanta" perioadă de şase zile, intrînd apoi din nou în „hibernare" din care nu s-a trezit nici în prezent. Nu s-a trezit deoarece a fost descompletat de către I.L.L. întîi de transformator, pe motiv că nu e al scării ci al blocului turn. Apoi a fost demontat şi motorul deoarece are scurtcircuitat la stator. De vreo trei luni „hibernează" şi liftul de la scara a doua, iar cel de la scara a treia a înţepenit şi el".

La blocurile turn din oraşul Vulcan lifturile funcţionează dar cu „program" redus. Proporţia între orele de funcţionare şi cele de staţionare este de juma-juma.

Urcînd sau coborînd scările, locatarii se gîndesc cînd vor urca şi cobori cu liftul fără asemenea pauze nedorite. Tovarăşii de la I.L.L. Lupeni şi Vulcan sînt solicitaţi să le satisfacă cerinţele pe deplin justificate. A venit primăvara! Destul cu hibernarea!

D. CRIŞAN

ÎNSEMNARE

Cum irosim timpul din vina altora

Oricum am lua-o, ziua calendaristică are numai 24 de ore. In 8 ore din acest răstimp îţi efectuezi serviciul. Celelalte ore le planifici pentru vizionarea unui spectacol, citirea presei şi literaturii, studiului, practicării sportului preferat, odihnă etc. Folosirea timpului liber depinde deci de gustul şi modul în care fiecare îşi organizează programul.

Avem însă unele obligaţii cetăţeneşti şi de contribuabili a căror rezolvare ne răpeşte din timpul liber mai mult decît am prevăzut iniţial. Aceasta din cauza unor manifestări de birocratism şi lipsei de organizare a altora. Deci, tu cetăţean, conştiincios faţă de îndatoririle ce-ţi revin, tragi ponoasele de pe urma unor deficienţe ale unor unităţi prestatoare. Dar să exemplific:

Am plecat de acasă cu intenţia să-mi achit costul încălzirii centrale, chiria şi curentul. Mi-am planificat în acest scop o oră. Pînă la administraţia clădirilor din cartierul Carpaţi, Aleea Florilor, am făcut exact zece minute.

— Bună ziua. Doresc să plătesc chiria şi încălzirea.

— Noi vă încasăm doar încălzirea, chiria o plătiţi la sectorul I.L.L. Petroşeni din strada M. Eminescu. Plăteşti deci aici încălzirea, la un kilometru şi ceva distanţă chiria, apoi te îndrepţi spre strada Republicii să achiţi curentul la I.R.E.H. Natural că la fiecare ghişeu se găsesc şi alţii care vor să plătească aşa că aştepţi să-ţi vină rîndul. Răbdare, nervi şi timp pierdut la fiecare ghişeu în parte şi uite aşa ai pierdut 2—3 ore din ziua respectivă. Şi cînd te gîndeşti că pe la ghişeele respective se perindă zilnic sute de oameni îţi dai seama cît timp irosesc oamenii fără nici un folos. Rezolvarea nu este nici grea şi nici costisitoare. Cere un pic de iniţiativă din partea organelor competente şi anume să comaseze toate aceste unităţi spre a nu mai purta oamenii pe drumuri.

TĂTULESCU A. MIHAI
Petroşeni

O stradă „nevăzută"...

In Vulcan există o stradă care face legătura între oraş şi mina din localitate. Pe aici circulă autobuzele de la, şi înspre, mină. O porţiune din acest traseu, de la bariera C.F.R. şi pînă la Crividia, drumul e numai gropi. Maşinile răzbesc anevoios să-şi facă „cursa": se clatină cînd într-o parte cînd în alta, după cum unele roţi intră în gropi, iar celelalte abia ies. Dacă se nimereşte să fii pasager pe o cursă de Crividia, imaginaţia te transpune într-o călătorie pe mare. Că de... tangaje nu te poţi plînge! Privind înainte, prin parbriz, în loc de valuri vezi însă o stradă a gropilor, a noroaielor. O stradă pe care pietonii „înoată" prin glodul ce le ajunge pînă aproape de genunchi, iar cîte o furgonetă, ori alt vehicul cu viteză de „navă piraterească" îi stropeşte din cap pînă-n picioare ori îi obligă să intre în şanţ, în băltoace. Seara, mai ales, cînd din cauza inexistenţei iluminatului public respectivele „nave" nu pot fi identificate, vai de hainele pietonilor şi de faţada caselor!

Oare gospodarii vulcăneni nu trec pe această stradă?

N. A.

Înfrumuseţează incinta fabricii

Duminică dimineaţa, aproape 150 de filatori de la Viscoza Lupeni au participat la acţiunea de înfrumuseţare a incintei şi a zonelor din jur. Cu acest prilej, femeile au curăţit cele patru parcuri precum şi zonele verzi din incintă, au săpat aleile de flori, iar bărbaţii au transportat balast pentru pietruirea drumului de acces şi au plantat 50 de sălcii pe malul Jiului. In această acţiune de înfrumuseţare s-au evidenţiat Logigan Ana, Georfi Sînziana, Siksoi Irina, Negroiu Maria, Golea Maria, Stoiculescu Maria, Sîrbu Nicolae, Strînu Nicolae, Rădulescu Constantin, Moldovan Ioan, Filip Aurel, Vişan Florea şi alţii.

Frumoasele realizări ale minerilor de la Lupeni nu ar trebui umbrite de astfel de imagini. Auziţi, tovarăşi gospodari ai minei?

Nu uitaţi copiii!

E primăvară! Elevii sînt încă în vacanţă. Şi au nevoie să se destindă-n aer liber. Chiar dacă, peste cîteva zile, clopoţelul îi va chema din nou în clase, nevoia de recreere va... rămîne.

Antrenaţi, în această perioadă, în preocupări „majore", gospodarii oraşelor nu trebuie însă să uite şi de micuţii locuitori ai localităţilor noastre. Pentru ei s-au amenajat, anul trecut, în toate cartierele spaţii de joacă, terenuri special dotate cu cele necesare: hinte, leagăne, gropi de nisip etc.

Acestea se cer însă... trezite la viaţă. Copiii noştri ne cer acest lucru. Aşa că...

Radio

JOI 4 APRILIE

PROGRAMUL I

6,00—8,25 Muzică şi actualităţi; 8,25 Moment poetic; 8,30 La microfon, melodia preferată; 9,00 Buletin de ştiri; 9,05 La microfon, melodia preferată; 9,30 Matineu literar; 10,00 Emisiune de cîntece populare; 10,10 Curs de limba germană; 10,30 Lucrări de Alessandro Scarlatti; 10,48 Program de cîntece; 11,00 Buletin de ştiri; 11,03 Melodii populare; 11,15 Arii din opere; 11,30 Dansuri de estradă; 12,22 Intîlnire cu melodia populară şi interpretul preferat; 13,00 Radiojurnal; 13,20 Solişti şi orchestre de muzică uşoară; 14,15 Tot înainte; 14,35 Radiopublicitate; 14,50 Trei melodii cu Anda Călugăreanu; 15,00 Buletin de ştiri; 15,05 Muzică populară de compozitori maghiari; 15,40 Muzică uşoară de Noru Demetriad; 16,00 Radiojurnal. Sport; 16,20 Coruri cu vechi tradiţii: corul căminului cultural din comuna Putna; 16,30 Pe teme economice; 16,50 Luminile rampei; 17,15 Antena tineretului; 18,00 Buletin de ştiri; 18,05 Simfonia clasică de Serghei Prokofiev; 18,30 Itinerare; 18,45 Piese pentru clavecin; 19,00 Radiogazeta de seară; 19,30 O melodie pe adresa dumneavoastră; 20,00 Buletin de ştiri; 20,05 Radio-magazin sportiv; 20,17 Melodii româneşti; 20,40 Cadran cultural; 21,00 Expoziţie de muzică uşoară; 22,00 Radiojurnal. Sport. Buletin meteorologic; 22,20 Cîntă Monti; 22,30 Moment poetic; 22,35 Album de madrigale; 22,50 Intîlnire cu jazz-ul; 23,30 Muzică de dans; 24,00 Buletin de ştiri; 0,05—5,00 Estrada nocturnă.

PROGRAMUL II

Staţia 351 m: 6,45—7,00 Agenda bucureşteană; 7,00 Melodii populare; 7,10 Tot înainte; 7,30 Buletin de ştiri; 7,39 Marşuri pentru fanfară; 7,45 Cîntă Nelu Huţu şi Ana Ispas; 8,00 Muzică de estradă; 8,20 Cîntece pentru copii; 8,30 Buletin de ştiri; 8,35 Opere într-un act: „Cavaleria rusticană" de Mascagni; 9,52 Melodii populare; 10,00 Buletin de ştiri; 10,05 Suita „Carnaval la Viena" de Robert Schumann; 10,30 Biblioteca de literatură română; 10,45 Muzică uşoară; 11,15 Ochiul magic (emisiune de ştiinţă şi tehnică pentru şcolari); 11,40 Melodii populare; 12,00 Buletin de ştiri; 12,07 Varietăţi muzicale; 12,45 Muzică uşoară; 13,30 Din ţările socialiste; 14,00 Radiojurnal. Sport; 14,08 Cîntă Angela Buciu şi Iosif Mihuţ; 14,30 Concert de prînz; 15,00 Arii din operete; 15,15 Muzică; 15,30 Mioriţa; 15,55 Muzică; 16,00 Formaţia Richard Oschanitzky; 16,20 Muzică uşoară; 16,40 De la fluier la marile ansambluri folclorice; 17,00 Radiojurnal; 17,15 Săptămîna culturii ungare; 17,40 Radio-publicitate; 18,00 Scurt program cu Cilla Black; 18,10 Memoria pămîntului românesc: Valea Siretului; 18,30 Album folcloric; 18,45 Melodii de Enrico Fanciotti; 18,55 Buletin de ştiri; 19,00 Voci celebre; 19,30 Curs de limba rusă (lecţia 41-a); 19,50 Noapte bună, copii; 20,00 Transmisiunea concertului „Tribuna tinerilor solişti" al orchestrei de studio a Radioteleviziunii; 22,30 Muzică uşoară; 23,00 Radiojurnal; 23,07 Cîntă Cristian Vasile; 23,20 Prime audiţii de operă; 24,00 Cîntece cu şi fără cuvinte; 0,55—1,00 Buletin de ştiri.

FILME

JOI 4 APRILIE

PETROŞENI — **7 Noiembrie:** Dimineţi de iarnă; **Republica:** Bella; PETRILA: Pasărea Phoenix; LONEA — **Minerul:** Şeful sectorului suflete; **7 Noiembrie:** Călăreţul deasupra oraşului; ANINOASA: Testamentul incaşului; VULCAN: Amprenta; PAROŞENI: Verificat, nu există mine; LUPENI — **Muncitoresc:** Secretul cifrului; URICANI: Magazinul de pe strada mare.

VIAȚA INTERNAȚIONALĂ

Vizita președintelui Consiliului de Miniștri Ion Gheorghe Maurer în Finlanda

(Urmare din pag. 1)

zenți reprezentanți ai Ministerului Afacerilor Externe, precum și ambasadorul Finlandei la București.

★

In continuare, oaspeții români au făcut o vizită prin capitala Finlandei — Helsinki.

In timpul vizitei prin capitala finlandeză, oaspeții au primit ample explicații de la primarul Lauri Aho asupra dezvoltării multilaterale a orașului. Premierul român, ministrul afacerilor externe și celelalte persoane care îi însoțesc în vizita oficială în Finlanda au exprimat cuvinte de apreciere în legătură cu personalitatea distinsă a orașului, cu îmbinarea armonioasă a edificiilor moderne cu natura înconjurătoare, în legătură cu rezultatele obținute în dezvoltarea urbanistică, economică, socială și culturală.

★

Seara, ambasadorul Republicii Socialiste România la Helsinki, N. I. Vancea, a oferit la restaurantul Kalastajatorppa o recepție cu ocazia vizitei în Finlanda a președintelui Consiliului de Miniștri al Republicii Socialiste România, Ion Gheorghe Maurer, și a ministrului afacerilor externe, Corneliu Mănescu.

Recepția s-a desfășurat într-o atmosferă cordială.

Lucrările Consiliului de Securitate

NEW YORK (Agerpres). — Membrii Consiliului de Securitate continuă consultările în problema rhodesiană. Consultările — axate pe problema adoptării unor măsuri eficiente împotriva regimului de la Salisbury — nu au dus pînă în prezent la nici o concluzie și nu se cunoaște încă data la care Consiliul de Securitate se va întruni din nou pentru a dezbate situația din Rhodesia.

★

NEW YORK (Agerpres). — Secretarul general al O.N.U., U Thant, a prezentat luni în fața Consiliului de Securitate un raport în care se arată că încercările organizației de a obține eliberarea patrioților din Africa de Sud-Vest condamnați în Republica Sud-Africană nu au fost încununate de succes. Consiliul de Securitate a stabilit data de 31 martie pentru eliberarea de către R.S.A. a acestor persoane, în caz contrar urmînd să se aplice sancțiuni din partea O.N.U.

Raportul lui U Thant menționează scrisoarea de răspuns a ministrului de externe sud-african, Hilgaard Muller, în care se arată că deținuții nu vor fi eliberați.

★

NEW YORK (Agerpres). — Marți seara, Consiliul de Securitate și-a reluat, la ora 20,27 G.M.T., dezbaterile în problema Orientului Apropiat. In cursul acestei ședințe au luat cuvîntul reprezentanții Etiopiei, Paraguay-ului, Indiei, Iordaniei, Siriei, Irakului și Izraelului. Nu a fost discutat nici un proiect de rezoluție. Următoarea ședință a Consiliului de Securitate în problema Orientului Apropiat a fost stabilită pentru astăzi, miercuri, la ora 20,00 G.M.T.

S. U. A

Primele rezultate ale alegerilor preliminare în statul Wisconsin

WASHINGTON (Agerpres). — Primele rezultate ale alegerilor preliminare care s-au desfășurat în statul Wisconsin lasă să se întrevadă o victorie a senatorului Eugene McCarthy. După despuierea a 4 la sută din urne, rezultatele sînt următoarele: senatorul McCarthy — 57 la sută; președintele Johnson — 36 la sută. Senatorul Robert Kennedy, care nu figurează pe lista oficială a candidaților dar al cărui nume a fost trecut de alegători pe buletinele de vot a obținut 5 la sută din voturile numerotate. George Wallace, fostul guvernator segregaționist al statului Alabama, și Hubert Humphrey, actualul vicepreședinte al S.U.A., au totalizat un număr infim de voturi.

In tabăra republicană continuă să conducă și de data aceasta Richard Nixon, fostul vicepreședinte al S.U.A. în timpul Administrației Eisenhower, care a obținut 80 la sută din voturi, față de guvernatorul statului California, Ronald Reagan căruia i-au revenit pînă acum 11 la sută. Potrivit previziunilor calculatoarelor electronice, senatorul McCarthy poate să obțină în cadrul alegerilor preliminare din Wisconsin 50 la sută din voturi.

La Praga continuă lucrările Plenarei C.C. al P.C. din Cehoslovacia

PRAGA (Agerpres). — După cum transmite agenția C.T.K., marți au continuat la Praga lucrările Plenarei Comitetului Central al Partidului Comunist din Cehoslovacia. In cadrul discuțiilor pe marginea raportului principal cu privire la situația politică actuală, prezentat de A. Dubcek, prim-secretar al C.C. al P.C. din Cehoslovacia, au luat cuvîntul mai mulți vorbitori, care au sprijinit măsurile preconizate în vederea elaborării programului de activitate al C.C. al P.C.C., au analizat diferitele aspecte ale vieții interne de partid, ale economiei naționale și ale politicii culturale. V. Koucky și Jiri Hendrich și-au apreciat autocritic activitatea, primul anunțind hotărîrea de a renunța la funcția de secretar al Comitetului Central, iar al doilea cerînd să fie eliberat din funcțiile de membru al Prezidiului și Secretariatului, de secretar al C.C. și președinte al Comisiei ideologice a C.C. al P.C. din Cehoslovacia.

Lucrările Plenarei continuă.

INSULA PAȘTELUI: Pe insula Paștelui, cunoscută de băștinași sub numele de Rapa Nui, se află un impunător altar în aer liber — „ahu" — străjuit de un grup de statui avînd înălțimea de 4 m. Cine au fost meșterii făuritori ai acestora, de unde au venit ei, istoria nu o poate spune. In prezent, sub îndrumarea U.N.E.S.C.O. au loc aci importante lucrări de restaurare și de așezare a statuilor în poziția lor inițială. Primele au fost astfel restaurate, după cum se poate vedea din imaginea de mai jos.

Zăpadă de... 1 m în Scoția

Căderi masive de zăpadă au fost semnalate luni noaptea în Scoția, atingînd în regiunile de nord-vest grosimea de aproape un metru. Peste 100 de automobile au fost înzăpezite în cursul unor viscole puternice, care au înaintat spre sud, pînă la Edinburgh. In nord-estul țării continuă să ningă.

◆

Franța a lansat o rachetă spațială în două trepte de tip „Dragon" de la baza franceză din Insulele Kerguelen, în Oceanul Pacific. Lansarea face parte dintr-un studiu mai larg al cîmpului magnetic al Pămîntului, început cu trei săptămîni în urmă de savanții francezi.

Operație curioasă

După cum relatează agenția Associated Press, un tînăr englez în vîrstă de 21 de ani, Eric Wills, va fi supus unei operații chirurgicale la creier pentru a fi vindecat de... cleptomanie. Se pare că chirurgii vor încerca, în același timp, să vindece pe acest tînăr nefericit și de o altă „boală": cursele de cai, întrucît la Wills cleptomania a apărut drept urmare a dorinței sale nestăpînite de a-și procura banii pentru a face pariuri la concursurile hipice.

◆

Navigatorul solitar britanic Alec Rose a trecut luni dimineața prin dreptul Capului Horn pe bordul iahtului său „Lively Lady". Alec Rose, în vîrstă de 60 de ani, întreprinde ocolul Pămîntului pe aceeași rută ca și Chichester. Escortat de petrolierul britanic „Wave Chief", Alec Rose a trecut prin dreptul Capului Horn la ora 15 G.M.T., îndreptîndu-se acum spre Anglia.

Casă ușoară

Dulgherul norvegian Tore Gedde a brevetat un procedeu de confecționare a unui nou material de construcții. Este vorba de blocuri din spumă poliuretanică acoperite cu un amestec de fibre de sticlă și rumeguș. Ca substanță liantă se folosește o rășină poliesterică. Blocurile sintetice sînt frumoase, au proprietăți izolatoare excelente și sînt extrem de ușoare: o casă cu suprafața utilă de 28 m pătrați cîntărește 1 360 kg. In încăperile acestor case, iarna este cald, iar vara răcoare.

Vapor de un sfert de kilometru lungime

La șantierele navale din Split a început construcția unui tanc petrolier cu o capacitate de 88 000 tone — comandă a companiei „Shipping Corporation of India". Nava, cea mai mare de acest fel construită pînă în prezent în Iugoslavia, va avea o lungime de 256 metri, o lățime de 34,5 metri, înălțimea de 18,5 metri și va putea dezvolta o viteză de 16 mile marine pe oră.

Se scutură pămîntul sicilian

Luni, la orele 16,45 G.M.T., în partea vestică a Siciliei, devastată de puternicele mișcări seismice din 15 ianuarie, s-a produs un al doilea cutremur cu o intensitate de 6 grade pe scara Mercalli. Potrivit agenției France Presse, nu s-au înregistrat pagube materiale.

ȘTIRI • ȘTIRI • ȘTIRI

Agenția France Presse relatează că fostul deputat al Uniunii de centru, Asterios Sassapidis, arestat în urmă cu cîteva zile la Salonic, a fost deportat pe Insula Anafi.

Președintele Indoneziei, generalul Suharto, care întreprinde un turneu prin mai multe țări ale Asiei, a sosit într-o vizită oficială în Cambodgia. El urmează să aibă întrevederi cu șeful statului cambodgian, prințul Norodom Sianuk, și cu alte persoane oficiale din această țară.

Pentru prima oară de la obținerea independenței, în anul 1947, Partidul Congresului din India (de guvernămînt) a pierdut majoritatea de două treimi în Camera superioară a Parlamentului, în urma alegerilor parțiale care au avut loc duminică. Astfel, partidul Indirei Gandhi nu mai deține decît 142 de locuri din cele 240.

Cancelarul vest-german, Kurt Georg Kiesinger, l-a numit în funcția de ministru de interne pe Ernst Benda (membru al Uniunii Creștin-democrate și deputat în Bundestag din 1957), care îl va înlocui în acest post pe Paul Lucke. Ernst Benda a fost secretar de stat în Ministerul de Interne condus de Lucke.

Greva lucrătorilor din serviciile de salubritate din orașul Maracaibo (Venezuela), declanșată acum 15 zile, s-a încheiat cu victoria greviștilor. Autoritățile au hotărît majorarea salariilor greviștilor, precum și restabilirea garanțiilor constituționale în statul Zulia, anulate în timpul incidentelor care au avut loc în ultimele zile.

Presa greacă informează că guvernul Papadopoulos a anunțat hotărîrea de a șterge datoriile către stat contractate de țăranii greci în perioada pînă la lovitura de stat militară din 21 aprilie 1967. Potrivit unor calcule provizorii, aceste datorii s-ar ridica la suma de 5 miliarde de drahme.

Ziarul argentinian „El Clarin" a publicat un articol redacțional în care se pronunță pentru extinderea relațiilor comerciale cu țările socialiste. „Nu mai este posibil, subliniază ziarul, să stăm în expectativă sau să așteptăm „bunăvoința" partenerilor tradiționali atita timp cît volumul exportului Argentinei scade cu fiecare an ce trece".

Situația din Panama

CIUDAD DE PANAMA (Agerpres). Curtea supremă a statului Panama s-a întrunit marți pentru a se pronunța asupra valabilității hotărîrii Adunării Naționale de a destitui pe președintele Marco Robles. Hotărîrea Curții urmează să fie anunțată astăzi (miercuri), cînd se va afla care dintre cei doi președinți ai țării este cel legal.

Situația din Panama se menține încordată. O serie de demonstrații pro și contra celor doi președinți au avut loc zilele acestea, contribuind la înveninarea atmosferei politice din această mică țară latino-americană. Unii observatori apreciază că nici chiar hotărîrea Curții supreme nu va pune capăt actualei crize din Panama.

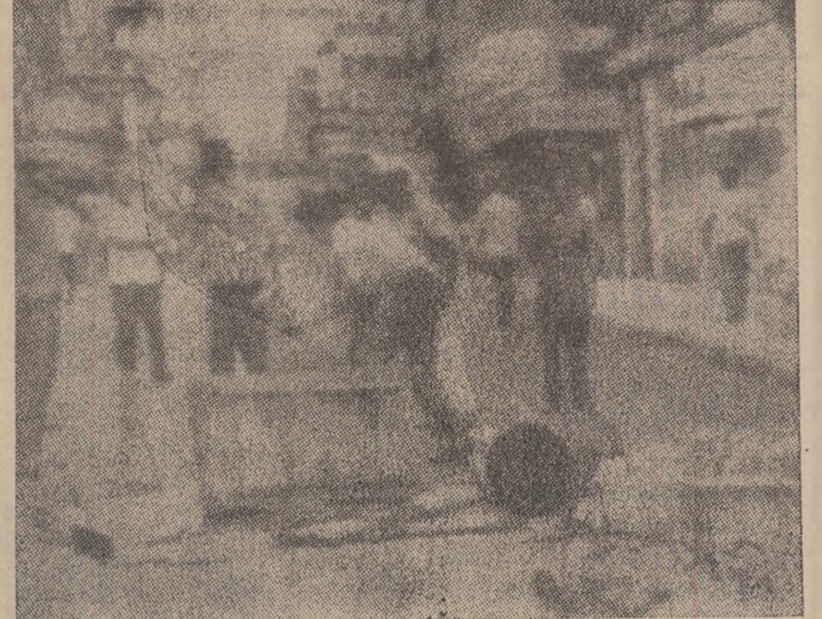

PANAMA: Se ridică baricade pe străzile capitalei panameze; starea de încordare s-a intensificat în legătură cu refuzul gărzii naționale de a pune în aplicare hotărîrea Adunării generale de înlăturare a fostului președinte.

COMENTARIUL ZILEI:

La încheierea Conferinței U. N. C. T. A. D. - 2 de la Delhi

Dezvoltarea, deziderat mondial de cea mai mare actualitate

Ușile de la intrarea marelui amfiteatru al „Vigyan Bhawanului", unde timp de aproape două luni s-au desfășurat lucrările celei de-a doua sesiuni a Conferinței Națiunilor Unite pentru Comerț și Dezvoltare, s-au închis. Pe aeroportul internațional „Palam", situat la aproximativ 40 km de capitala indiană, se reeditează animația de acum două luni. Membrii delegațiilor, reprezentînd cele 132 de țări prezente la această conferință, părăsesc ospitaliera țară gazdă. Este unanimă părerea că semnelor de întrebare privind căile și mijloacele prin care să se asigure, în cel mai scurt timp posibil, reducerea decalajului economic datorat unor condiții istorice vitrege, care au durat secole, conferința a încercat să le dea răspunsuri practice. Este însă evident faptul că nu putea fi găsită o formulă magică menită să schimbe peste noapte sau chiar în două luni de dezbateri realitatea.

Reunind state ale comunității mondiale cu interese economice și politice distincte și deci cu păreri diferite asupra modului în care să fie promovat progresul întregii comunități și asupra formelor și metodelor sprijinului ce ar urma să fie acordat, conferința are meritul de a fi semnalat încă o dată, în mod pregnant opiniei publice gravitatea fenomenului subdezvoltării și de a fi promovat ideea responsabilității internaționale pentru sprijinirea dezvoltării țărilor rămase în urmă. Finalul pozitiv al lucrărilor acestei conferințe, ilustrat prin numeroase rezoluții și recomandări adoptate, (chiar dacă unele dintre ele conțin încă multe formulări generale), constituie o ilustrare a acestei responsabilități.

O concluzie, acceptată de marea majoritate a celor prezenți la Conferința de la Delhi, a fost recunoașterea unei legături indisolubile între climatul internațional și preocuparea pentru dezvoltare. In condițiile menținerii și alimentării unor focare de tensiune în diferitele regiuni ale globului, a războiului de agresiune dus de S.U.A. în Vietnam, eforturile în vederea dezvoltării și posibilitățile de mobilizare a tuturor resurselor materiale, umane și financiare ale comunității internaționale sînt evident diminuate. După cum recunoștea însuși șeful delegației americane, Eugene Rostow, subsecretar de stat al S.U.A. pentru problemele politice, „din cauza volumului mare de responsabilități internaționale, Statele Unite nu au fost în stare în ultimii ani să-și îndeplinească obligațiile pe care și le-au asumat în cadrul programelor de ajutor". In ce constau aceste „responsabilități" nu este greu de înțeles, mai ales dacă ținem seama de sumele uriașe cheltuite de S.U.A. pentru războiul din Vietnam și pentru înarmare. Reprezentantul Senegalului, Momar Gueye, declara că „dezarmarea generală, dacă s-ar putea realiza, ar duce la ameliorarea situației din țările în curs de dezvoltare".

Un fapt de mare însemnătate subliniat la conferință este că cooperarea economică internațională nu se poate substitui efortului propriu al fiecărei țări. De acest adevăr sînt convinși în prezent numeroși reprezentanți ai țărilor în curs de dezvoltare. „Dacă adoptarea de soluții eficiente pentru problema subdezvoltării presupune o cooperare internațională, arăta șeful delegației Tunisiei, această cooperare incumbă ca o condiție prealabilă și necesară acceptarea din partea țărilor în curs de dezvoltare a unui efort susținut și a unei discipline riguroase în vederea modernizării structurilor lor economice și sociale, a mobilizării resurselor interne". Aceeași idee a fost susținută de numeroși alți reprezentanți ai țărilor în curs de dezvoltare, între care și ministrul de externe al Braziliei, Jose Magalhaes Pinto, care declara că „DEZVOLTAREA ESTE ÎNAINTE DE TOATE UN PROCES NAȚIONAL FONDAT PE MODERNIZAREA STRUCTURILOR ECONOMICE ȘI SOCIALE". Relevind că efortul propriu este o condiție primordială a dezvoltării „lumii a treia", reprezentantul Indiei arăta că guvernul său înțelege să construiască o economie viabilă, bazată în primul rînd pe mobilizarea resurselor interne, și de aceea nu-și poate permite să renunțe la acest obiectiv în favoarea unor măsuri care i-ar știrbi independența.

Un interes major a fost manifestat față de comerțul țărilor în curs de dezvoltare cu țările socialiste. Această problemă a fost tratată în contextul mai larg al comerțului est-vest. S-a menționat că schimburile dintre țările în curs de dezvoltare și țările socialiste cresc într-un ritm mai mare decît pe ansamblul comerțului mondial. Acest fapt nu face decît să întărească convingerea că promovarea comerțului est-vest reprezintă un factor stimulator nu numai pentru comerțul mondial în ansamblu, dar și pentru relațiile de colaborare ale fiecărei părți cu țările în curs de dezvoltare din Asia, Africa și America Latină.

Participarea României la lucrările Conferinței Națiunilor Unite pentru Comerț și Dezvoltare de la Delhi a fost activă. Delegația română, condusă în prima parte a lucrărilor de Gheorghe Rădulescu, vicepreședinte al Consiliului de Miniștri, s-a făcut ecoul aspirațiilor poporului nostru angajat în dezvoltarea tuturor sectoarelor economice într-un climat de securitate și colaborare internațională. Contribuția delegației țării noastre și-a găsit expresia directă în prezentarea a două proiecte de rezoluție adoptate în unanimitate, respectiv cel privind pregătirea cadrelor de specialitate în domeniul promovării exporturilor și al tranzacțiilor invizibile, inclusiv al transporturilor maritime, asigurărilor și turismului și cel privind „măsurile care urmează să fie întreprinse pentru informarea opiniei publice mondiale asupra lucrărilor U.N.C.T.A.D. și problemelor dezvoltării". De asemenea, delegația română a prezentat și un „memorandum cu privire la promovarea formelor moderne de cooperare economică internațională", care a fost difuzat ca document de lucru al conferinței și ale cărui prevederi au fost incluse într-un proiect de rezoluție mai larg, propus în această chestiune de „grupul celor 77".

Recunoașterea internațională a succeselor în politica de dezvoltare a României a fost ilustrată și prin alegerea la conferință a țării noastre în calitate de vicepreședinte, precum și prin realegerea României în Consiliul pentru Comerț și Dezvoltare, organism permanent al U.N.C.T.A.D.

Cea de-a doua sesiune a Conferinței Națiunilor Unite pentru Comerț și Dezvoltare, poate fi apreciată ca un pas înainte pe calea mobilizării eforturilor a numeroase state în direcția dezvoltării și liberalizării comerțului internațional. Rezoluțiile, recomandările, soluțiile preconizate vor trebui să-și găsească prin eforturi ulterioare susținute traducerea în viață.

Ion PUȚINELU

Vietnamul de sud

Puternice atacuri ale forțelor patriotice asupra pozițiilor americane

SAIGON (Agerpres). — Aeroportul americano-saigonez din orașul Hue a fost atacat marți cu mortiere de 82 mm ale unor unități patriotice. A fost cel mai puternic bombardament de la luptele desfășurate în urmă cu o lună între forțele americano-saigoneze și unitățile Frontului Național de Eliberare. Se știe că patrioții au deținut timp de 23 de zile vechea capitală imperială. Orașul Dong Ha, la 12 km nord-vest de Quang Tri, a fost, de asemenea, supus unui atac cu mortiere. Agențiile de presă semnalează că forțele patriotice continuă să-și manifeste prezența în număr mare în regiunea Quang Tri și în apropierea orașului Hue.

In tot cursul nopții de luni spre marți și dimineții de marți, 2 milioane de litri de benzină au ars la instalațiile petroliere Shell, situate la zece kilometri sud de Saigon, care au fost atinse de obuzele mortierelor F.N.E. Obuzele au atins rezervoarele marilor societăți petroliere „Shell", „Caltex" și „Esso". Mai multe rezervoare ale societății „Shell" au fost complet distruse. Pozițiile americane aflate în apropierea acestor rezervoare au avut de suferit în urma exploziilor. S-au semnalat morți și răniți în rîndul trupelor americane.

★

SAIGON (Agerpres). — Potrivit unui comunicat dat publicității de agenția „Eliberarea", Comitetul popular revoluționar al forțelor patriotice sud-vietnameze din provincia Thua Thien a hotărît să elibereze doi cetățeni americani aflați la Hue în timpul recentei ofensive lansate de patrioți asupra fostei capitale imperiale. Cei doi americani sînt Sandra Johnson, profesoară de limba engleză la un colegiu din Dong Khanh, și Marjorie Nelson, doctor în medicină.

Poporul vietnamez, se spune în comunicat, este hotărît să lupte pînă la capăt împotriva invadatorilor americani; dar el face totodată o deosebire netă între agresori și cei care din diferite motive au fost atrași în război fără să comită însă crime împotriva populației Vietnamului de sud.

„Vietnamezii să hotărască viitorul țării lor"

NEW YORK (Agerpres). — Intr-o conferință de presă ținută la New York, senatorul Robert Kennedy, aflat în cursa pentru obținerea candidaturii democrate la președinție, a declarat că, în recenta sa călătorie în vestul țării, în cadrul campaniei electorale, pretutindeni a întîlnit „americani de toate rasele, de toate culorile și cu toate convingerile politice care și-au exprimat dorința puternică de a se restabili pacea în Vietnam și de a se realiza reconcilierea pe plan intern". Expunîndu-și poziția față de problema războiului din Vietnam, Robert Kennedy s-a pronunțat pentru o soluție „care să țină seama de necesitatea ca toți vietnamezii, și numai vietnamezii, să hotărască viitorul țării lor".

Senatorul Robert Kennedy a anunțat că a trimis președintelui Johnson o telegramă în care i-a cerut o întrevedere în lumina retragerii președintelui din lupta electorală. Kennedy și-a exprimat dorința de a discuta cu Johnson „posibilitatea de a acționa împreună în interesul unității naționale în cursul următoarelor luni".

Președintele S.U.A., Lyndon Johnson — se anunță din Washington — a declarat că este gata să se întîlnească cu senatorul Robert Kennedy.

REDACȚIA ȘI ADMINISTRAȚIA: Petroșeni str. Republicii nr. 90. Tel. 1662, 269 (C.C.V.J.).

Tiparul: I.P.H. Subunitatea Petroșeni 40 369